



VÁŽENÍ OBČANÉ

Přeji Vám, jako starosta obce a jménem zastupitelstva obce, **úspěšný a poklidný rok 2010 a hlavně všem hodně zdraví ...**

Děkuji všem občanům, kteří nám pomohli s úklidem sněhu v prvních lednových víkendech, kdy ho napadlo nad 50 cm během dvou dnů. Poděkování patří i pracovníkům technických služeb obce, kteří obětavě v noci uklízeli sních z veřejných komunikací.

Zvláštní poděkování patří i hasičům, zejména těm mladým, protože nám pomohli s úklidem chodníků v neděli 10. ledna. Do pondělí vše zase zapadalo dalším sněhem ...

Omlouváme se těm z vás, kteří měli ztížené podmínky, protože vyhrnutý sníh na ulicích někde překážel a překáží. Velké množství sněhu však bylo z některých ulic odvezeno. Jedná se o úzké ulice, plochu u MŠ a ulice, kde není dešťová kanalizace.

Obec zajišťovala v rámci svých omezených možností i úklid vjezdů pro starší občany, kteří si vlastními silami nemohli sních odklidit.

Petr Morávek



Lyže

Na hory až pojedu,
lyže sebou povezu.
Umím na nich lyžovat,
z kopce dolů svingovat.
Lanovkou pak vyjedu,
na vrcholek Ještědu.

Němcová B., Lagronová I. 5. třída

Zima

Všechny děti zima láká
a stavějí si sněhuláka.
Děti si hrají den co den,
nají se a jdou ven.
Děti baví sáňkování
a pak ještě koulování.

Fujdl T., Růžanský P. 5. třída

Pokračování výpisů z kroniky školy ve Výrově

Ředitelé školy v kronice zaznamenávali každoročně počty žáků v jednotlivých třídách, stručné životopisy učitelů, kteří je učili, nezapomněli ani na výuku náboženství a návštěvy školních inspektorů. Dnes nás mile pohladí i tato zprávička: „Pro obveselení žáků 11. června 1905 se konal společný výlet na třech vozech tažených koňmi na Kunětickou horu.“ Dále se dozvídáme o změnách v řízení obce. Dne 12. února 1905 zemřel předseda místní školní rady p. Gervás Kutina a po něm se stal předsedou nově zvolený starosta Břehů p. František Šejvl z č.p. 24.

Neméně zajímavé jsou i zprávy o počasí a živelných pohromách. Dočteme se, že v roce 1904 bylo jaro velmi mokré a léto suché a parné. Potoky a menší říčky vyschly, byla nouze o vodu. Obilí bylo dosti pěkné, ale málo brambor. Tráva zaschla a bylo málo píce pro dobytek. Zeleniny vyrostlo málo a byla špatná. Následkem neúrody brambor velice stouply ceny potravin. V tomto roce bylo také velké množství požárů. V přiškolené obci Přelovicích 4. července vyhořely domy č.p. 14, 15, a 32. Poté 22. srpna další domy č.p. 8, 9, 10, 16, 17, 18, 37 a 38. V následujícím roce 1905 v Lohenicích 3. července vyhořely domy číslo 3, 4, 5 a 55. Ani Břehům se červený kohout nevyhnul, neboť 4. července 1906 po 4. hodině odpoledne vypukl požár v čísle 47 a po něm následovně v domech, které také vyhořely: č.p. 2, 7, 9, 10, 35, 36, 43, 46 a stodola u čísla 42.

Za povšimnutí stojí i zápisy o dobrodincích školy. V roce 1908 místní školní rada darovala 10K na učební pomůcky a 40K na školní potřeby pro chudé žáky. Výrovský mlynář pan J.A. Macháček 5K, Sdružení dřevařských dělníků ve Břehách 20K, Divadelní ochotníci v Přelovicích 6K a pan Josef Liška, knihař v Přelouči, sešity v ceně 8K. Z dnešního pohledu se nám zdají počty žáků ve škole na začátku minulého století téměř neuvěřitelné. Musíme si však uvědomit, že se jednalo o děti ve věku 6-14 let. Měšťanskou školu v Přelouči

navštěvovali po skončení 5.ročníku jen ti, kteří měli dobrý prospěch a jejichž rodiče požádali o převedení do Přelouče. Tento způsob byl zrušen až po 2.světové válce v roce 1945 a na Výrově zůstalo pouze 5.ročníků pro děti od 6 do 11 let.

1.září 1905	byli na škole	244 žáci
1.září 1909		198 žáků
1. září 1910		213 žáků
1. září 1914		200 žáků

Tento zatím poslední údaj ze školní kroniky pochází z období 1.světové války. Jejím následkem byla návštěva školy slabá a počet zameškaných půl dnů se proti minulým létům třikrát zvýšil. Během války pořádali žáci za dozoru učitelů sbírky vlněného a bavlněného textilu a na válečné potřeby měděné, mosazné a cínové předměty. Dále sbírali jahodové a malinové listí a kopřivy, které po usušení byly odeslány do továrny na chemické přípravky do Vídně, kde se vyráběl čaj pro bojující vojáky.

p.Nováková



Knihovna Břehy

Pro děti:

Vyberte si zvířátko
Marcela Novozámská

Knížka o tom, co byste měli vědět, než si přinesete nového kamaráda. Dočtete se zde to nejdůležitější, co o chovu musíte vědět, ať již chcete psa, kočku, andulku, rybičky nebo třeba burunduka.

Jak bylo skoro všechno vynalezeno
J.Macleodová

Kdy lidé poprvé použili kolo?
Která osvícená hlava vymyslela žárovku? A co má čajová konvice společného s rychlovlakem?

Pro mládež:

Smeták-šilenej život obyčejného cvoka Jereny Strong
Problém číslo 1- okupace mého domova. Táta si k nám nastěhoval svoji novou přítelkyni(!) a co eště horší i její dceru (totálně nulovej smysl pro humor vkus v muzice)
Smeták je tak trochu vyprávění a tak trochu kreslák ,ale rozhodně je to strašlivá výpověď o životě obyčejného 14-ti letýho kluka.

Pro dospělé:

Hádej, kam půjdem na flám?
Jiřina Bohdalová, Slávka Kopecká, Andrej Šťastný
Hádej, kam půjdem na večeri? a Hádej, kam půjdem na oběd?
předcházely této knížce s recepty a hlavně s historkami nejen z luxusních podniků,ale i hospodských „čtyřek“

Skandál jménem Marilyn

Sandra Shevey

Kdo vlastně byla Marilyn Monroe?
Na fenomén věčně živý a poutající náš zájem, odpovídá anglická autorka v knize doplněné fotografiemi.

Nejlepší světové čtení

Nora Robertsová- Andělské vodopády

James Twining-Černé slunce

Peter Mayle- Dobrý ročník

John J. Nance-Orbit

Čtyři detektivní příběhy v jedné knize...

Knihovna má otevřeno

PO,PÁ od 15h -16.30 h

P.N.

Anketa

Na internetu probíhá anketa o zájmu jet s obcí Břehy lyžovat. Na výběr jsou tyto lokality:

Deštné v Orlických horách

Říčky v Orlických horách

Herlíkovice

Černá Hora-Jánské Lázně

Svůj případný zájem můžete nahlásit i na OÚ nebo u p. Vančury.



Vítáme Tě!

V roce 2009 se narodili a dalšími novými občánky Břehů jsou :
Tomáš Kalina 29.11.2009
Bahnikova 54
Melánie Ceralová 3.12.2009
Nerudova 211
Přejeme oběma hodně zdravíčka.

P.N.

ZŠ Břehy

17.12. se ve škole konala vánoční besídka. Protože se termín kryl s termínem vydání Břežanu, nevěděli jsme čím nás děti překvapí. Rodiče se sešli ve více než hojném počtu. Básničky, které si většinou děti složily sami, hra koled na flétničky, společně zazpívané vánoční písničky, vlastnoručně upečené cukroví a pohoštění, to vše přispělo k velice pohodovému předvánočnímu odpolední. Všem se besídka velice líbila a těšíme se, že se stane tradiční školní akcí. Děkujeme všem pedagogům za čas věnovaný přípravám a hlavně za čas věnovaný našim dětem. P.N.



Novinky ze školy

Interaktivní tabule už fungují, ale plně využity budou až po další modernizaci počítačové sítě.

Budeme se snažit získat financování z dotace EU Peníze do škol, které mohou sloužit i k tomuto účelu.

Díky novým lavicím se třídy zútulnily a hlavně se zkvalitnilo sezení žáků.

Blíží se pololetní vysvědčení a v něm hodnocení práce za uplynulý půlrok. Školu nedělají lavice ani tabule, ale úroveň vzdělávání a výchovy. Jak se zdá, bude v očích dětí spousta radosti z hodnocení jejich práce a pokud se vloudí

maličký neúspěch, je spousta času na nápravu. A výchova? Přál bych každému učiteli tak hodné žáky, jako jsou ti naši 😊.

Vl.Hameršmíd

MŠ Břehy

V měsíci lednu se každý rok připravují nejstarší děti na zápis do školy. Letos jich ze školky k zápisu do ZŠ šlo jedenáct.

Před zápisem si hrou „Na školu“ děti ještě procvičily uvolnění ruky, čtením podle obrázků zase výslovnost, slovní zásobu, vyjadřovací schopnosti.

Celý měsíc leden se věnujeme místu, kde žijeme, přibližujeme si odpovědi na otázky:

„Kde žiju? Planeta Země, světadíl Evropa, stát Česká republika, místo Břehy.“

„Kdo jsem? Čech, mám českou národnost, mým rodným jazykem je čeština.“

Seznamujeme se s dětskou mapou světa, s globusem, významem – symbolikou barev na mapě. Povídáme si nad encyklopedií, hrajeme hry na výlety po naší planetě Zemi, přibližujeme si nové pojmy (např. zemská přitažlivost - střídání dne a noci, otáčení Země... Seznamujeme se s názvy planet, povídáme si nad obrázky hvězd, souhvězdí.

Pro lepší představivost a rozvoj fantazie dětí pojedeme v pondělí 25. 1. na výlet do Planetária v Hradci Králové, kde pro nás mají připravený program vhodný pro předškolní děti. Nejen že nám přiblíží hvězdnou oblohu, ale také se podíváme opravdovým hvězdářským dalekohledem.

I v mateřské škole probíhá zápis s nástupem dětí od 1. 9. 2010. Zájemci si vyzvedávají přihlášky přímo v MŠ, které po vyplnění odevzdají ve školce nejpozději do 15. 1. 2010, kdy zápis končí.

p.Kospřtová

Plánované akce SDH Břehy:
29.1.2010 - Výroční valná hromada okrsku č. 18 v

Bezděkově - předávání pohárů vítězným družstvům
30.1.2010 - Výroční valná hromada SDH Břehy - od 17.00hod v restauraci Na Křižovatce – volba nového výboru
12. - 13.2.2010 - školení vedoucích mládeže v Horním Jelení - zúčastní se 12 členů SDH Břehy
únor 2010 - termín bude upřesněn - zásahová jednotka se zúčastní přezkoušení profesních průkazů
27.2.2010 - IV. Reprezentační ples - od 20.00hod ve Chvaleticích - svoz bude opět autobusy
Autoškoly Pemi

jízdní řády budou vyvěšeny

Děkujeme všem občanům, kteří na ples přispěli finanční částkou.

13.3.2010 - zájezd na hory (vše bude ještě upřesněno)

V sobotu 20.3.2010 je naplánován Dětský karneval v restauraci Na Křižovatce.

3.4.2010 - Babský bál - restaurace Na Křižovatce

p.Kupčíková.

Zateplení ZŠ

Koncem července loňského roku jsme s místostarostou Pavlem Jiravou (po zajištění všech nutných náležitostí - dokumentace skutečného stavu, energetický audit, projekt zateplení, stavební řízení a povolení atd.) podali žádost o poskytnutí dotace na zateplení budovy základní školy.

Začátkem roku 2010 jsme obdrželi příznivou potvrzující informaci ze Státního fondu životního prostředí, že požadovanou dotaci má obec Břehy přidělenou. Jedná se o 3,5 mil Kč na celkové náklady 6,1 mil. Kč, z nichž obec musí podle pravidel dotace financovat asi 2,6 mil. Kč z vlastních zdrojů. Pravidla tohoto dotačního titulu (a jiný není k dispozici) určují tento poměr. Akci bude třeba provést především v letních měsících, kdy ve škole budou prázdniny. Práce vně budovy na podzim. Nyní proběhne výběrové řízení na dodavatelskou firmu, poté dokladování náležitostí se SFŽP. Je to po nové ubytovně v autokempu v hodnotě nad sedm

miliónů korun postavené v roce 2007 a realizované výstavbě veškerých inženýrských sítí a komunikací Na Novině v hodnotě nad 20 mil. Kč v roce 2008 další velká investice obce, nepočítaje ty menší.

Petr Morávek

Práce na bytovém domě

Práce na přípravách rekonstrukce bytů ve vile v areálu mlýna Výrov dočasně přerušila mrazivá zima a sněh ...

Čtyři byty z celkových šesti nabízí obec k odprodeji za cenu asi 20.000,- Kč/m². Nyní máme doručeny žádosti na tři z nich. Termín podání žádostí je stanoven do 29. ledna 2010, asi v polovině února rozhodne zastupitelstvo obce. Dva byty si obec ponechá ve vlastnictví

Až bude příznivější počasí nebo spíš až s jarem budou vyměněna okna, provedeny nové rozvody ústředního topení, dokončeny opravy kanalizace, provedeny nové rozvody pitné a užitkové vody a kompletní nová elektroinstalace včetně nového připojení objektu na elektrorozvodnou síť, poté vnitřní a vnější omítky.

Petr Morávek

Budeme žádat o dotaci na přestavbu mlýna na Muzeum Opatovického kanálu

Jedná se o záměr obce, jak nevyužitou část areálu mlýna, který jsme již v roce 2008 přihlásili do národního soupisu brownfields, přestavět na kulturní, sportovní a multifunkční objekt sloužící obci.

Na akci již máme pravomocné stavební povolení.



Mlýn v lednu 2010

V minulém čísle jsme informovali, že chceme požádat o dotaci na tuto přestavbu z ROP NUTS II, kde jsme již jednou neuspěli (žádost o dotaci na novou MŠ). Pokus, který je provázen značným úsilím o zajištění podkladů pro zpracování projektu, žádosti atd., je smysluplný v tom, že se jedná prakticky o jedinou možnost, ne-li poslední, jak získat větší investiční peníze pro obec. Obce v ČR pro účely dotační jsou rozděleny do kategorií do 500 a nad 500 obyvatel. My jsme v té druhé a tím máme velmi omezenou možnost získat dotaci z fondu MZČR SZIF či MMR na programy obnovy venkova.

To nás předurčuje do role hráče a prosebníka zařazeného pod regionální radou Libereckého, Hradeckého a Pardubického kraje. Ta je volena na bázi výsledku voleb do krajských zastupitelstev. Do 29. ledna podáme žádost o dotaci, které předcházely skoro dvouleté přípravě. Projektovaná cena akce se blíží k 50 mil. Kč, o skutečnosti rozhodne hlavně výběrové řízení. To budeme, jako ostatně i realizaci, provádět pouze v případě získání dotace ve výši až 92,5 % uznatelných nákladů, což činí z asi 50 mil. Kč více než 46 mil. Kč ve finálním porovnání. Obec by tak z vlastních zdrojů financovala např. jen asi 4 mil. Kč. V případě tzv. průběžného financování bude nutné vytvořit finanční investiční rezervu ve výši asi 6 mil. Kč. To se nám snad podaří, protože obec by měla obdržet letos 8,6 mil. Kč z odloženého čerpání dotace na kanalizaci a vodovod Břehy-sever Na Novině, která nám byla přidělena ze SFZI ČR. Právě díky těmto 8,6 mil. Kč se doufáme podaří financovat z vlastních zdrojů neuznatelné náklady nejen případné přestavby mlýna na muzeum (pokud získáme dotaci), ale i zateplení základní školy (kde ji máme schválenou SFŽP).

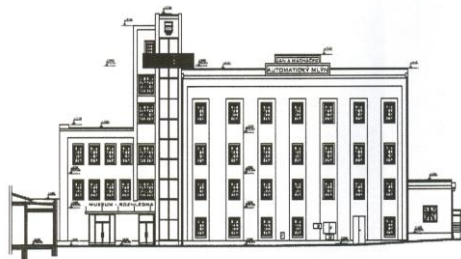

Pohled na mlýn po jeho přestavbě

Za pokus to jistě stojí. V případě získání finančních prostředků by obec v budoucnu mohla mít vlastní kulturní halu se zázemím v podobě muzejních a výstavních prostor. Něco jako kulturní dům si naše obec určitě zaslouží.

V příloze tohoto čísla Břežanu naleznete jeden výtisk Pardubického deníku, ve kterém na straně 8 popisujeme záměr obce i pro čtenáře Pardubického kraje (a v neposlední řadě i pro Regionální radu NUTS II Severovýchod).

Petr Morávek

Změny územního plánu obce

Zastupitelstvo obce schválilo záměr přikročit k provedení změny územního plánu obce. Jedná se o proceduru podle zákona č. 183/2006 Sb., poměrně složitou a zdouhavou. Již nyní však vyzýváme občany – vlastníky pozemků v obci, aby své případné požadavky doručili v písemné podobě na obecní úřad.

Interaktivní tabule v ZŠ

Koncem prosince loňského roku přispěla obec na nákup nových lavic a židlí do mateřské a základní školy a interaktivní tabule do základní školy. Celková cena byla asi 250 tis. Kč. Tabule namontovali pracovníci technických služeb spolu s výrobou držáků projektorů, elektroinstalaci provedl p. Huňáček. Tabule by měly zlepšit a usnadnit výuku našich dětí.

V době montáží tabulí, aniž by to s tím nějak souviselo, zamrzlo rychlým poklesem teplot

v předešlých dnech ve škole potrubí v kotelně. Těsně před svátky (a někteří z nás až do silvestra) jsme měli o zábavu postaráno. Poděkování patří opět vedení a pracovníkům technických služeb obce a p. Rohlíčkovi za rychle provedenou opravu.

Petr Morávek

Poplatky za TKO a ze psů nezvyšujeme

Počínaje únorem a až do konce března mohou občané přímo na obecním úřadu uhradit poplatky za svoz komunálního odpadu a poplatky ze psů.

Ačkoliv rok od roku narůstají náklady obce na komunální odpady, ponecháváme pro letošní rok původní sazby na stejné úrovni, tedy za občana obce a rok 400,- Kč za TKO při zaplacení do konce března. (Poté se poplatek zvedá na 500,- Kč, jako obvyklá „sankce“ za opožděnou platbu). Za jednoho psa 100,- Kč a za dva psy 250,- Kč ročně. Za psa se v tomto smyslu považuje až štěně od stáří šesti měsíců.

Daň z nemovitostí nezvyšujeme

Obecní zastupitelstvo v naší obci nepřikročilo (a v tomto složení ani nepřikročí) ke zvyšování daní z nemovitostí povoleným zvýšením koeficientů. Vše tedy zůstává jako v loňském roce.

Daň z nemovitostí poněkud nadbytečně zatěžuje občana, který se včas staral, aby měl např. kde bydlet a z již jednou zdaněných peněz postavil, mnohdy s celou rodinou, svépomocí bydlení. Paradoxně pak šetří toho, kdo se nestaral. Proto má daň z nemovitostí zvláštní nemorální podtext.

Břežan připravila Petra Novotná a Petr Morávek. Břežan – nepravidelný zpravodaj občanů obce Břehy a Výrova. E-mail : oubrehy@prelouc.cz Adresa redakce: Bahňkova 8, 535 01 Břehy, tel./fax: 466 959 618. Vychází zdarma v nákladu 360 výtisků. Povoleno MK ČR pod zn. E 10141. Názory redakce nemusí být totožné s názory občanů, jejichž příspěvky byly zveřejněny. Neprošlo jazykovou úpravou.